Ïîðòðåò.p65 313 03.03.2009, 14:52

НЕРОНОВ
Николай Николаевич

Родился 31 марта 1929 г. Военный гидрограф, заслуженный деятель науки Российской Федерации (2004 г.), доктор технических наук (1990 г.), профессор (1992 г.), лауреат Премии правительства Российской Федерации в области науки (2002 г.), почетный член Русского географического общества (2005 г.), президент Гидрографического общества (1992 г.), капитан 1 ранга (1974 г.). Участник Великой отечественной войны (1941–1945 гг.). Окончил Бакинское Военно-морское подготовительное училище (1946 г.), Высшее военно-морское училище им. М. В. Фрунзе (1950 г.). В 1950–1963 гг. – гидрограф, старший гидрограф, командир партии Северного флота, а затем Ленинградской военно-морской базы. Участник боевого траления в Баренцевом и Карском морях, а также в Финском заливе. С 1964 г. в Государственном научно-исследовательском навигационно-гидрографическом институте Министерства обороны Российской Федерации – младший и старший научный сотрудник, начальник отдела, главный научный сотрудник, заместитель начальника и начальник управления гидрографии и морской картографии. Автор более 200 научных трудов и 30 изобретений. Главный редактор «Информационных писем» Гидрографического общества в России. Член редакционных коллегий журналов «Записки по гидрографии», «Навигация и гидрография», «Труды ГНИНГИ», член Экспертного совета Высшей аттестационной комиссии Министерства образования и науки. В трудах поставлена и решена проблема научного обоснования и развития системы технических средств гидрографии, геофизики и морской картографии. Впервые в мировой практике научно обоснованы, разработаны и внедрены принципы создания комплекса высокоточной аппаратуры для автоматизации гидрографических работ. Основатель научной школы «Теоретические основы и количественные методы системного подхода к научному обоснованию и разработке методов комплексного построения и развития системы технических средств исследований Мирового океана». Инициатор и участник ряда международных проектов в области исследования Мирового океана. Награжден орденом Красной Звезды, медалью «За Победу над фашистской Германией в Великой Отечественной войне 1941–1944 гг.» и 14 другими медалями, знаком «60 лет прорыва морской минной блокады Ленинграда».

Ïîðòðåò.p65 314 03.03.2009, 14:52

Ïîðòðåò.p65 315 03.03.2009, 14:52

НЕТРЕБКО
Анна Юрьевна

Родилась 18 сентября 1971 г. в Краснодаре. Солистка оперы Мариинского театра, лауреат Государственной премии Российской Федерации (2005 г.), Всероссийского конкурса вокалистов им. М. И. Глинки (1993 г.), Международного конкурса молодых оперных певцов им. Н. А. Римского-Корсакова (1996 г.), Российской музыкальной премии «Casta Diva» (1998 г.), высшей театральной премии Санкт-Петербурга «Золотой софит» (1999, 2000 и 2001 гг.), «Балтика» (1997 г.) и др. Пением занималась с детских лет – была солисткой в хоре «Кубанская пионерия». Училась в Ленинградской государственной консерватории им. Н. А. Римского-Корсакова (класс профессора Т. Д. Новиченко, 1995 г.). В музыкальном театре при консерватории выступала в многочисленных музыкальных спектаклях для детей, а также пела партии Сюзанны («Свадьба Фигаро») и Виолетты («Травиата»). В 1994 г. дебютировала в Мариинском театре в партии Сюзанны («Свадьба Фигаро»). В Амстердаме и Лондоне участвовала в концертном исполнении оперы «Бенвенуто Чиллини» (Тереза) с оркестром Роттердамской филармонии под управлением В. А. Гергиева. Гастролировала в составе труппы Мариинского театра в Финляндии, Германии, Франции, Израиле, Голландии, Италии, Японии, США, Турции и в других странах. В 2000 и 2001 гг. в рамках фестиваля «Флорентийский музыкальный май» исполняла произведения Баха, Генделя («Иуда Маккавей»). Выступала в опере Сан-Франциско и Вашингтон Опера в спектаклях «Обручение в монастыре», «Богема», «Идоменей», «Любовный напиток», «Фальстаф», «Царская невеста», «Дон Жуан» и др. В 2001 г. дебютировала на сцене Метрополитен Опера со спектаклем Мариинского театра: «Война и мир» (Наташа Ростова) и на сцене Оперы Филадельфии в роли Джульетты («Капулетти и Монтекки»). Певица выступает с крупнейшими дирижерами мира, такими как Дж. Ливайн, С. Озава, Н. Арнонкур, З. Мета, Д. Ранниклс, К. Аббадо, В. Гергиев и др. В 2002 г. дебютировала на Зальцбургском фестивале в партии Донны Анны («Дон Жуан»). Исполнительница ведущих партий оперного репертуара. В 2003 г. в опере Лос-Анджелеса исполнила партию Лючии ди Ламмермур в одноименной опере Г. Доницетти. В сентябре 2003 г. вышел первый альбом певицы. В октябре 2005 г. А. Ю. Нетребко получила престижную немецкую премию в области классической музыки «Echo» в двух номинациях: «Певица года» и «Альбом года». В 2006 г. губернатор Краснодарского края А. Ткачев наградил А. Ю. Нетребко медалью «Герой труда Кубани» за высокий вклад в мировое оперное искусство.

Ïîðòðåò.p65 316 03.03.2009, 14:52

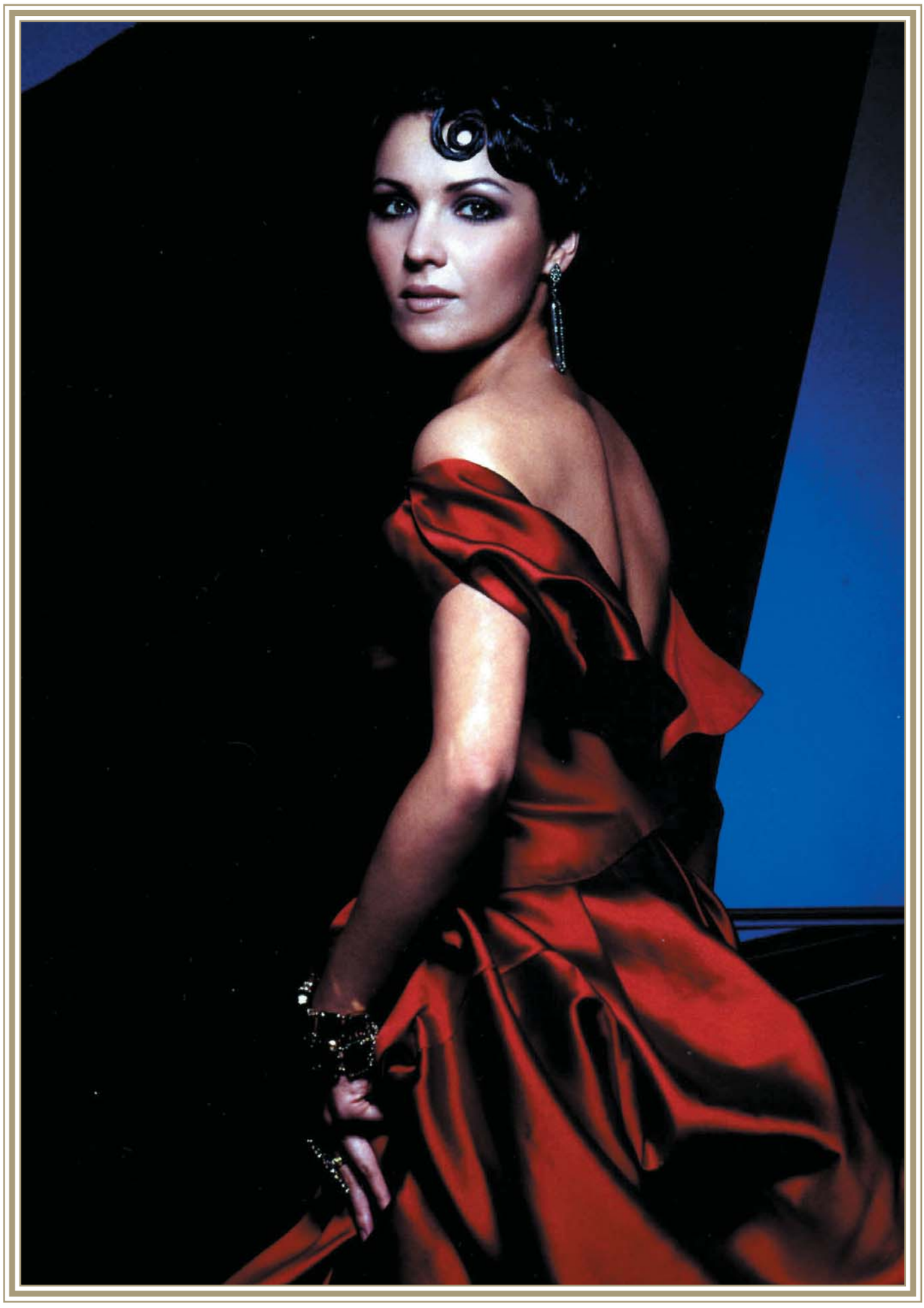

Ïîðòðåò.p65 317 03.03.2009, 14:52

НЕФЕДОВ
Александр Александрович

Родился 20 марта 1942 г. в селе Ивановское Горицкого района Калининской области. Начальник Главного управления Федеральной службы налоговой полиции Российской Федерации по Северо-Западному федеральному округу (2000 г.), заслуженный работник Министерства внутренних дел СССР (1990 г.), почетный сотрудник налоговой полиции (1999 г.), генерал-майор налоговой полиции (1994 г.). В 1977 г. окончил Ленинградскую лесотехническую академию им. С. М. Кирова, а в 1990 г. – Курсы усовершенствования при Академии Министерства внутренних дел СССР. В 1961–1964 гг. служил в морских пограничных частях Комитета государственной безопасности СССР (Северо-Западный пограничный округ). В 1964–1969 гг. – столяр-монтажник Ново-Адмиралтейского судостроительного завода. В 1969–1971 гг. – инспектор отделения уголовного розыска; в 1971–1974 гг. – инспектор, старший инспектор по делам несовершеннолетних отдела уголовного розыска; в 1974–1977 гг. – начальник отделения профилактической службы Управления внутренних дел Октябрьского райисполкома Ленинграда. В 1977–1983 гг. – заместитель начальника отдела, начальник отдела профилактической службы Главного управления внутренних дел Леноблгорисполкомов. В 1983–1991 гг. – начальник Управления внутренних дел Калининского райисполкома Ленинграда. В 1991–1992 гг. – заместитель начальника службы тылового обеспечения Главного управления внутренних дел Леноблгорисполкомов. В 1992–2000 гг. – начальник управления Федеральной службы налоговой полиции Российской Федерации по Ленинградской области. С 2000 г. – начальник Главного управления Федеральной службы налоговой полиции Российской Федерации по Северо-Западному федеральному округу. В 2001–2003 гг. – советник губернатора Ленинградской области. С 2004 г. – президент Российского союза саморегулируемых организаций арбитражных управляющих. В 1993–2002 гг. – член Коллегии Федеральной службы налоговой полиции Российской Федерации, председатель Совета начальников территориальных органов Северного и Северо-Западного регионов. В 1998 г. удостоен почетного звания «Человек года – Защитник года» с занесением в «Книгу почета и чести Северо-Запада России». Награжден орденом Почета, именным оружием, медалью «За отличную службу по охране общественного порядка» и другими медалями.

Ïîðòðåò.p65 318 03.03.2009, 14:52

Ïîðòðåò.p65 319 03.03.2009, 14:52

НИКИТИН
Евгений Александрович

Родился 11 апреля 1950 г. в городе Керки Чарджоуской области Туркменской ССР. Военный врач, доктор медицинских наук (1999 г.), профессор (2000 г.), врач высшей категории, заслуженный деятель науки Российской Федерации (2002 г.), полковник медицинской службы. Специалист в области организации медицинской помощи на море и нейрофункциональной диагностики. В Вооруженных силах СССР с 1968 г. В 1974 г. окончил Военно-медицинскую академию, затем интернатуру по хирургии (1974 г.), неврологии (1981 г.), психиатрии (1982 г.), нейрофункциональной диагностике (1991, 2001, 2006 гг.). В 1974–1979 гг. – начальник медицинской службы дизель-электрической подводной лодки; в 1979–1981 гг. – заместитель начальника медицинской службы флотилии атомных подводных лодок Тихоокеанского флота. Являясь врачом экипажа подводной лодки, успешно провел медицинское обеспечение пяти длительных автономных походов. В период службы на флотилии атомных подводных лодок принимал непосредственное участие в ликвидации радиационно-опасных аварий. Ветеран подразделений особого риска. В 1981–1982 гг. – младший научный сотрудник, а в 1982–1990 гг. – старший научный сотрудник управления военно-морской медицины и обитаемости Центрального научно-исследовательского института военного кораблестроения. Принимал участие в натурных исследованиях в период первого океанского плавания первенца отечественного атомного надводного кораблестроения – тяжелого ракетного крейсера «Киров», походах ракетного подводного крейсера стратегического назначения, учебных кораблей, гидрографических и госпитальных судов. В 1990–1998 гг. – начальник отделения функциональной диагностики, а с 1998 г. – заведующий кабинетом нейрофункциональной диагностики 1-го Военно-морского клинического госпиталя. С 1998 г. – в запасе. Автор 120 научных трудов, в том числе двух изобретений, монографий «Госпитальные суда» (1992 г.), «Суда медицинского назначения» (1996 г.), «Холодные глубины» (1998 и 2002 г.). Соавтор учебных пособий «Военно-морская терапия» (1999 г.), «Духовно ориентированная психотерапия патологических зависимостей» (2008 г.), монографии «1-й Военно-морской госпиталь: От Петра Великого до наших дней» (2005 г.). Действительный член Санкт-Петербургского клуба моряков-подводников, Санкт-Петербургского дома ученых Российской академии наук, а также некоммерческой организации «Церковь и флот». Награжден медалями «300 лет Российскому Флоту», «В память 300-летия Санкт-Петербурга» и др.

Ïîðòðåò.p65 320 03.03.2009, 14:52